

# राष्ट्रीय लेखा सांख्यिकी 2005

## सिंहावलोकन

### 1. प्रकाशन

**1.01** केन्द्रीय सांख्यिकीय संगठन (के.सां.सं.), सांख्यिकी और कार्यक्रम कार्यान्वयन मंत्रालय नियमित रूप से राष्ट्रीय लेखा समाहारों (अर्थात् घरेलू उत्पाद, उपभोग व्यय, पूंजी निर्माण, बचत तथा पूंजी स्टॉक आदि) के संपूर्ण अर्थव्यवस्था एवं सार्वजनिक क्षेत्र के अनुमान प्रचलित एवं स्थिर मूल्यों पर संकलित करता है और उनको राष्ट्रीय लेखा सांख्यिकी नामक प्रकाशन में प्रकाशित करता है। प्रत्येक वर्ष के जनवरी माह में केन्द्रीय सांख्यिकीय संगठन पूर्व वर्ष के मार्च माह में समाप्त वित्तीय वर्ष के लिए, राष्ट्रीय लेखा समाहारों के त्वरित अनुमान जारी करता है। ये अनुमान 10 माह के अंतराल पर कृषि उत्पादन, औद्योगिक उत्पादन, सरकारी व्यय तथा रेलवे, संचार, और गैर-विभागीय वाणिज्यिक उपक्रमों आदि से संबंधित अन्य प्रचलित/आंशिक अद्यतन आंकड़ों के आधार पर प्रकाशित किए जाते हैं। पूर्व वित्तीय वर्ष के लिए "त्वरित" अनुमानों को जारी करने के साथ-साथ केन्द्रीय सांख्यिकीय संगठन विभिन्न स्रोत अभिकरणों से उपलब्ध विस्तृत और अधिक संपूर्ण आंकड़ों का उपयोग करते हुए कुछ पूर्व वित्तीय वर्षों के अनुमानों को संशोधित भी करता है।

**1.02** "त्वरित" अनुमानों और उनके संशोधनों के अलावा केन्द्रीय सांख्यिकीय संगठन प्रचलित वित्तीय वर्ष के लिए मुख्य समष्टि आर्थिक समाहारों के अनुमान भी वर्ष के लगभग दो माह पूर्व संकलित करता है और उनको "अग्रिम" अनुमानों के रूप में जारी करता है। "अग्रिम" अनुमानों को जारी करने में उद्योग द्वारा दोनों प्रचलित और स्थिर मूल्यों तथा कारक लागत पर सकल राष्ट्रीय उत्पाद (जी एन पी) निवल राष्ट्रीय उत्पाद (एनएनपी), सकल घरेलू उत्पाद (जीडीपी), निवल घरेलू उत्पाद (एनडीपी) और प्रति व्यक्ति आय (कारक लागत पर प्रति व्यक्ति निवल राष्ट्रीय उत्पाद) अंतर्विष्ट हैं। इन अनुमानों को बाद में जून के अंतिम कार्य दिवस को अर्थात् तीन माह के अंतराल पर अग्रिम अनुमानों के अद्यतनीकरण के रूप में जारी किया जाता है।

**1.03** राष्ट्रीय लेखा सांख्यिकी (एन ए एस)-2005 के वर्तमान अंक में वर्ष 2003-04 के लिए समष्टि आर्थिक समाहारों के त्वरित अनुमान तथा वर्ष 1998-99 से 2002-03 के लिए संशोधित अनुमान शामिल हैं। 7 फरवरी 2005 को जारी किए गए वर्ष 2004-05 के लिए राष्ट्रीय आय के वार्षिक अग्रिम अनुमान एवं 31 मार्च 2005 को जारी किए गए वर्ष 2000-01 से 2004-05 के लिए सकल घरेलू (जीडीपी) के त्रैमासिक अनुमानों को भी प्रस्तुत किया गया है। इस प्रकाशन के पांच भाग हैं। प्रत्येक भाग का संक्षिप्त विवरण नीचे दिया गया है:-

**भाग-1 - समष्टि आर्थिक समाहार** - इस भाग में कारक लागत और बाजार मूल्यों पर और स्थिर (1993-94) मूल्यों पर जीडीपी, एनडीपी, जीएनपी, और एनएनपी, स्थिर पूंजी का उपभोग (सीएफसी), निजी अंतिम उपभोग खर्च (पीएफसीई), सरकारी अंतिम उपभोग खर्च (जीएफसीई), निर्यात और आयात, पूंजी निर्माण और बचत का संक्षिप्त ब्योरा अंतर्विष्ट है। इस भाग में राष्ट्र का समेकित लेखा एवं सार्वजनिक क्षेत्र का निष्पादन भी दर्शाया गया है।

**भाग-2 - घरेलू उत्पाद** - राष्ट्रीय लेखा सांख्यिकी (एन ए एस)-2005 का यह भाग प्रतिशत वितरण और वृद्धि दरों सहित मूल उद्योग अर्थात् आर्थिक गतिविधि द्वारा सकल घरेलू उत्पाद और निवल घरेलू उत्पाद संबंधी विवरण प्रस्तुत करता है।

**भाग-3 - उपभोग, बचत और पूंजी निर्माण** - यह भाग निजी अंतिम उपभोग, बचत और पूंजी निर्माण के कुछ विस्तृत ब्यौरों के अनुमान प्रस्तुत करता है। पीएफसीई के अनुमानों को लगभग 38 सामग्री समूहों के लिए अलग से प्रस्तुत किया जाता है तथा सकल घरेलू बचत के अनुमान संस्थानों के प्रकार के अनुसार एवं पूंजी निर्माण के अनुमान, जिनमें स्थिर पूंजी निर्माण एवं भण्डारों में परिवर्तन भी सम्मिलित है को संपत्तियों एवं संस्थानों के प्रकार के अनुसार प्रस्तुत किया गया है।

**भाग-4 - सार्वजनिक क्षेत्र के लेन-देन** - यह भाग सकल घरेलू उत्पाद और निवल घरेलू उत्पाद (संस्थानों एवं आर्थिक गतिविधियों के प्रकार द्वारा) सरकारी अंतिम उपभोग खर्च (उद्देश्य द्वारा), बचत और पूंजी निर्माण (संस्थानों एवं उद्योगों द्वारा) जैसी समष्टियों के सार्वजनिक क्षेत्र के घटकों के ब्यौरे मुहैया करवाता है। यह भाग वास्तव में कारक आय, आर्थिक गतिविधि और संस्थानों की टाइप, नामक एक त्रि-स्तरीय वर्गीकरण के द्वारा आर्थिक लेखों के ब्यौरे प्रस्तुत करता है। प्रशासनिक विभागों के अंतिम उपभोग खर्च को कर्मचारियों के पारिश्रमिक संबंधी खर्चों, केन्द्र सरकार, राज्य सरकार और स्थानीय प्राधिकरणों द्वारा वस्तुओं और सेवाओं की अलग से की गई निवल खरीद के लिए भी अलग से दिया जाता है। प्रशासनिक विभागों के खर्च के ब्यौरे आर्थिक और उद्देश्य वर्गीकरण श्रेणियों द्वारा भी मुहैया कराए गये हैं।

**भाग-5 - पृथक्कृत विवरण** - यह भाग फसल/मद/श्रेणी स्तर पर व्यापक पृथक्कृत ब्यौरे प्रस्तुत करता है। पृथक्कृत आंकड़ों का स्वरूप और परिमाण सूचना और मूल्यांकन की प्रक्रिया पर निर्भर करते हुए उद्योग-दर-उद्योग भिन्न-भिन्न होता है। बचत के संबंध में पृथक्कृत अनुमान, वित्तीय परिसंपत्तियों तथा घरेलू (पारिवारिक) क्षेत्र की जिम्मेदारियों से संबंधित होते हैं। परिसंपत्तियों के प्रकार तथा संस्थानों और बाहरी लेन-देन लेखों के प्रकार द्वारा पूंजी निर्माण के अनुमान भी इस भाग में प्रस्तुत किए गए हैं।

**1.04** राष्ट्रीय लेखा सांख्यिकी (एन ए एस)-2005 में विवरणों का एक अतिरिक्त खंड भी है जो अनेक उपयोगी विशेष विवरण प्रस्तुत करता है। वर्ष 1993-94 से पहले के वर्षों के लिए राष्ट्रीय आय और संबंधित समष्टि आर्थिक समाहारों (1993-94 की श्रृंखला के अनुसार) के अनुमान एक अलग प्रकाशन में प्रकाशित किए गए हैं। तथापि, उपयोगकर्ताओं के सुलभ संदर्भ के लिए वर्ष 1950-51 और इस से आगे के वर्षों के लिए मुख्य समष्टि - आर्थिक के समाहारों को दर्शाने वाला एक विशेष विवरण (एस-1) इस प्रकाशन में प्रस्तुत किया गया है। वर्तमान प्रकाशन रीतिविधान और अनुमानों में परिवर्तन संबंधी टिप्पणी वाले एक संक्षिप्त खंड के साथ समाप्त होता है।

## 2. अर्थव्यवस्था

### सकल देशीय उत्पाद तथा राष्ट्रीय आय

**2.01** वर्ष 2002-03 के लिए स्थिर (1993-94) मूल्यों पर 13,18,362 करोड़ रुपये के संशोधित अनुमान की तुलना में 2003-04 के लिए कारक लागत पर सकल देशीय उत्पाद के त्वरित अनुमान, 14,30,548 करोड़ रुपये होकर वर्ष 2003-04 में 8.5 प्रतिशत की आर्थिक वृद्धि दर्शा रहे हैं। प्रचलित मूल्यों पर, वर्ष 2002-03 के लिए 22,54,888 करोड़ रुपये के संशोधित अनुमान की तुलना में वर्ष 2003-04 के लिए कारक लागत पर सकल देशीय उत्पाद के त्वरित अनुमान, वर्ष के दौरान 11.7 प्रतिशत की वृद्धि दर्शाते हुए 25,19,785 करोड़ रुपये हो गये हैं। वर्ष 2004-05 के लिए स्थिर (1993-94) मूल्यों पर कारक लागत पर प्राप्त हुए सकल देशीय उत्पाद के अग्रिम अनुमान 15,29,366 करोड़

रूपये अनुमानित किये गए हैं। यह इंगित करता है कि वास्तविक अर्थों में जीडीपी में वर्ष 2004-05 के दौरान 6.9 प्रतिशत की वृद्धि होने की संभावना है।

**2.02** वर्ष 2002-03 के लिए 11,61,902 करोड़ रु. के संशोधित अनुमानों की तुलना में वर्ष 2003-04 के लिए स्थिर 1993-94 मूल्यों पर राष्ट्रीय आय (अर्थात् कारक लागत पर निवल राष्ट्रीय उत्पाद) के त्वरित अनुमान में 9.0 प्रतिशत की वृद्धि इंगित करते हुए 12,66,005 करोड़ रूपये अनुमानित किये गये हैं। प्रचलित मूल्यों पर वर्ष 2002-03 के लिए 20,08,770 करोड़ रु. के संशोधित अनुमान की तुलना में वर्ष 2003-04 के लिए त्वरित अनुमान वर्ष के दौरान 12.1 प्रतिशत की वृद्धि दर्शाते हुए 22,52,070 करोड़ रूपये अनुमानित किये गये हैं। वर्ष 2004-05 के लिए स्थिर (1993-94) मूल्यों पर राष्ट्रीय आय के अग्रिम अनुमान वर्ष के दौरान 7.0 प्रतिशत की वृद्धि दर्शाते हुए 13,54,385 करोड़ रूपये अनुमानित किये गये हैं।

**2.03** वर्ष 2002-03 के लिए 11,013 रु. के संशोधित अनुमान की तुलना में वर्ष 2003-04 के लिए त्वरित अनुमानों के अनुसार प्रति व्यक्ति वास्तविक आय अर्थात् स्थिर (1993-94) मूल्यों पर कारक लागत पर प्रति व्यक्ति निवल राष्ट्रीय उत्पाद 11,799 रु. है। यह वर्ष 2003-04 के दौरान लगभग 7.1 प्रतिशत की प्रति व्यक्ति वास्तविक आय की वृद्धि दर्शाते हैं। प्रचलित मूल्यों पर, वर्ष 2002-03 में 19,040 रु. (संशोधित अनुमान) की तुलना में 10.2 प्रतिशत की वृद्धि दर्शाते हुए वर्ष 2003-04 में 20,989 रु. (त्वरित अनुमान) अनुमानित किए गए हैं। वर्ष 2004-05 के लिए अग्रिम अनुमान पर आधारित प्रति व्यक्ति वास्तविक आय पूर्व वर्ष की तुलना में 5.2 प्रतिशत की वृद्धि दर्शाते हुए 12,414 रु. अनुमानित की गई है।

#### सारणी-1: कारक लागत पर सकल देशीय उत्पाद एवं राष्ट्रीय आय

| वर्ष                                   | सकल देशीय उत्पाद<br>(करोड़ रूपये) |                        | निवल राष्ट्रीय उत्पाद<br>(करोड़ रूपये) |                        | प्रति व्यक्ति निवल राष्ट्रीय<br>उत्पाद (रूपये) |                        |
|--|-----------------------------------|------------------------|--|------------------------|--|------------------------|
|  | प्रचलित भावों<br>पर               | 1993-94<br>के भावों पर | प्रचलित भावों<br>पर                    | 1993-94 के<br>भावों पर | प्रचलित भावों<br>पर                            | 1993-94<br>के भावों पर |
| 1993-94                                | 781345                            | 781345                 | 685912                                 | 685912                 | 7690   | 7690                   |
| 1994-95                                | 917058                            | 838031                 | 805981                                 | 734358                 | 8857   | 8070                   |
| 1995-96                                | 1073271                           | 899563                 | 941861                                 | 787809                 | 10149  | 8489                   |
| 1996-97                                | 1243547                           | 970082                 | 1093962                                | 852084                 | 11564  | 9007                   |
| 1997-98                                | 1390148                           | 1016595                | 1224946                                | 891086                 | 12707  | 9244                   |
| 1998-99                                | 1598127                           | 1082747                | 1415093                                | 948580                 | 14396  | 9650                   |
| 1999-00                                | 1761838                           | 1148368                | 1564048                                | 1008114                | 15625  | 10071                  |
| 2000-01                                | 1902999                           | 1198592                | 1686995                                | 1050338                | 16555  | 10308                  |
| 2001-02                                | 2081474                           | 1267945                | 1848229                                | 1115171                | 17823  | 10754                  |
| 2002-03                                | 2254888                           | 1318362                | 2008770                                | 1161902                | 19040  | 11013                  |
| 2003-04 (त्वरित अनुमान)                | 2519785                           | 1430548                | 2252070                                | 1266005                | 20989  | 11799                  |
| 2004-05 (अग्रिम अनुमान)                | 2838123                           | 1529366                | 2542921                                | 1354385                | 23308  | 12414                  |
| पिछले वर्ष की तुलना में प्रतिशत वृद्धि |                                   |                        |  |                        |  |                        |
| 1994-95                                | 17.4                              | 7.3                    | 17.5                                   | 7.1                    | 15.2   | 4.9                    |
| 1995-96                                | 17.0                              | 7.3                    | 16.9                                   | 7.3                    | 14.6   | 5.2                    |
| 1996-97                                | 15.9                              | 7.8                    | 16.1                                   | 8.2                    | 13.9   | 6.1                    |
| 1997-98                                | 11.8                              | 4.8                    | 12.0                                   | 4.6                    | 9.9  | 2.6                    |
| 1998-99                                | 15.0                              | 6.5                    | 15.5                                   | 6.5                    | 13.3   | 4.4                    |
| 1999-00                                | 10.2                              | 6.1                    | 10.5                                   | 6.3                    | 8.5  | 4.4                    |
| 2000-01                                | 8.0                               | 4.4                    | 7.9                                    | 4.2                    | 6.0  | 2.3                    |
| 2001-02                                | 9.4                               | 5.8                    | 9.6                                    | 6.2                    | 7.7  | 4.3                    |
| 2002-03                                | 8.3                               | 4.0                    | 8.7                                    | 4.2                    | 6.8  | 2.4                    |
| 2003-04 (त्वरित अनुमान)                | 11.7                              | 8.5                    | 12.1                                   | 9.0                    | 10.2   | 7.1                    |
| 2004-05 (अग्रिम अनुमान)                | 12.6                              | 6.9                    | 12.9                                   | 7.0                    | 11.1   | 5.2                    |

## प्रति व्यक्ति निवल राष्ट्रीय उत्पाद

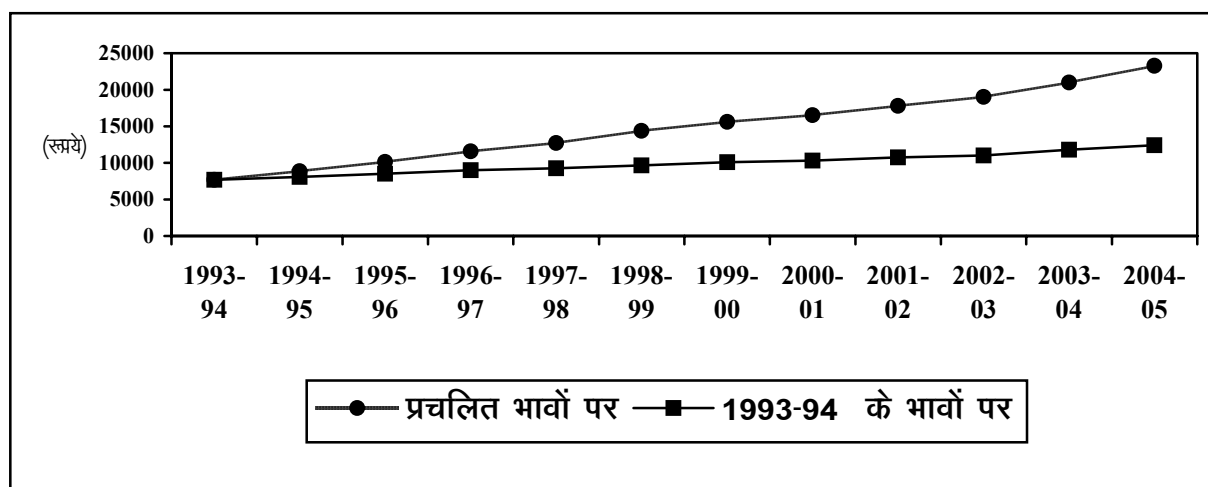

**2.04** अर्थव्यवस्था के विभिन्न क्षेत्रों में सकल घरेलू उत्पाद (कारक लागत पर) के प्रतिशत में परिवर्तन जो सारणी 2 में प्रस्तुत किए गए हैं, वर्ष 2003-04 के दौरान वानिकी एवं लट्ठा बनाना (1.4 प्रतिशत) और विद्युत, गैस एवं जल आपूर्ति (3.7 प्रतिशत) की मामूली वृद्धि दर्शाते हैं। संचार (27.2 प्रतिशत), अन्य परिवहन (11.2 प्रतिशत), कृषि (10.3 प्रतिशत), व्यापार, होटल एवं जलपान गृह (8.8 प्रतिशत), बैंकिंग एवं बीमा (7.5 प्रतिशत), निर्माण (7.0 प्रतिशत), विनिर्माण (6.9 प्रतिशत), स्थावर संपदा, आवासों का स्वामित्व एवं व्यावसायिक सेवाएं (6.8 प्रतिशत), खनन तथा उत्खनन (6.4 प्रतिशत), रेलवे (6.4 प्रतिशत) एवं अन्य सेवाएं (6.0 प्रतिशत) की उच्च वृद्धि के कारण इस अवधि के दौरान कुल मिलाकर अर्थव्यवस्था के सकल घरेलू उत्पाद में 8.5 प्रतिशत की वास्तविक वृद्धि दर प्राप्त हुई है।

**सारणी-2 : अर्थव्यवस्था के चयनित क्षेत्रों के सकल देशीय उत्पाद में पिछले वर्ष की तुलना में प्रतिशत परिवर्तन (1993-94 के मूल्यों पर)**

| क्षेत्र  | 1994-95 | 1995-96 | 1996-97 | 1997-98 | 1998-99 | 1999-00 | 2000-01 | 2001-02 | 2002-03 | 2003-04 |
|--|---------|---------|---------|---------|---------|---------|---------|---------|---------|---------|
| 1. कृषि  | 5.1     | -1.1    | 10.1    | -2.8    | 6.9     | -0.1    | -0.4    | 6.5     | -8.0    | 10.3    |
| 2. वानिकी एवं लट्ठा बनाना                            | 2.7     | -0.6    | 1.4     | 2.1     | 1.5     | 3.7     | 2.4     | 1.5     | 0.9     | 1.4     |
| 3. मत्स्यन   | 6.3     | 5.4     | 7.8     | 1.9     | -3.9    | 7.0     | 4.0     | 7.7     | 7.3     | 4.1     |
| 4. खनन तथा उत्खनन                                    | 9.3     | 5.9     | 0.5     | 9.8     | 2.8     | 3.3     | 2.4     | 2.5     | 9.0     | 6.4     |
| 5. विनिर्माण   | 12.0    | 14.9    | 9.7     | 1.5     | 2.7     | 4.0     | 7.4     | 3.6     | 6.5     | 6.9     |
| 6. विद्युत, गैस एवं जल आपूर्ति                       | 9.4     | 6.8     | 5.4     | 7.9     | 7.0     | 5.2     | 4.3     | 3.7     | 3.1     | 3.7     |
| 7. निर्माण   | 5.5     | 6.2     | 2.1     | 10.2    | 6.2     | 8.0     | 6.7     | 4.0     | 7.3     | 7.0     |
| 8. व्यापार, होटल एवं जलपान गृह                       | 10.7    | 14.4    | 7.7     | 7.6     | 7.6     | 7.2     | 4.0     | 8.9     | 8.2     | 8.8     |
| 9. रेलवे   | 2.1     | 8.2     | 4.8     | 1.8     | 1.8     | 9.0     | 4.3     | 7.0     | 5.7     | 6.4     |
| 10. अन्य परिवहन                                      | 10.3    | 9.5     | 8.2     | 5.7     | 5.0     | 6.6     | 6.7     | 3.9     | 6.1     | 11.2    |
| 11. संचार  | 16.8    | 18.5    | 11.6    | 20.8    | 19.9    | 22.0    | 26.8    | 18.8    | 24.6    | 27.2    |
| 12. बैंकिंग एवं बीमा                                 | 8.5     | 10.9    | 9.7     | 17.9    | 8.8     | 13.4    | -1.2    | 3.5     | 11.4    | 7.5     |
| 13. स्थावर संपदा, आवासों का स्वामित्व एवं व्यावसायिक | 3.0     | 5.7     | 4.3     | 5.4     | 5.8     | 7.4     | 9.2     | 5.7     | 5.8     | 6.8     |
| 14. लोक प्रशासन एवं रक्षा                            | 1.3     | 6.8     | 4.1     | 14.5    | 10.6    | 13.2    | 2.3     | 2.6     | 1.7     | 5.7     |
| 15. अन्य सेवाएं                                      | 5.0     | 8.8     | 8.1     | 9.5     | 10.2    | 11.4    | 7.7     | 7.0     | 5.6     | 6.0     |
| 16. कुल सकल देशीय उत्पाद                             | 7.3     | 7.3     | 7.8     | 4.8     | 6.5     | 6.1     | 4.4     | 5.8     | 4.0     | 8.5     |

**2.05 कृषि एवं पशुधन क्षेत्र का निष्पादन :** वर्ष 2002-03 में (-)6.8 प्रतिशत की नकारात्मक वृद्धि प्राप्त करने के बाद वर्ष 2003-04 में कृषि के उत्पादन मूल्य में 9.7 प्रतिशत की सकारात्मक वृद्धि हुई। वृद्धि विशेष रूप से कृषि अर्थात् फसल कृषि के उत्पादन में वृद्धि के एकमात्र कारण से हुई है। इसी अवधि के दौरान वास्तव में पशुधन उत्पादन में 2.6 प्रतिशत की वृद्धि हुई। वास्तव में सभी प्रमुख खाद्यान्न फसलों जैसे कि धान, गेहूं और दालों में वर्ष के दौरान तीव्र वृद्धि दर्ज की गई। उत्पादन की वृद्धि में कपास और तिलहनों का भी विशेष रूप से योगदान रहा। जबकि वर्ष के दौरान गन्ने के उत्पादन में तीव्र गिरावट दर्ज की गई।

### सारणी-3: कृषि का निष्पादन

| मद    |   | 1993-94 | 2001-02 | 2002-03 | 2003-04 | वृद्धि दर |         |
|-------|---|---------|---------|---------|---------|-----------|---------|
|       |   |         |         |         |         | 2002-03   | 2003-04 |
| 1.    | उत्पादन मूल्य<br>(1993-94 के मूल्यों पर करोड़ रुपये)          | 271839  | 338976  | 315921  | 346538  | -6.8      | 9.7     |
| 1.1   | कृषि  | 204874  | 248287  | 223044  | 251230  | -10.2     | 12.6    |
| 1.2   | पशुधन   | 66965   | 90689   | 92877   | 95308   | 2.4       | 2.6     |
| 2.    | चुने हुए निवेशों का मूल्य (1993-94 के मूल्यों पर करोड़ रुपये) |         |         |         |         |           |         |
| 2.1   | रसायन उर्वरक  | 10848   | 14648   | 14754   | 16183   | 0.7       | 9.7     |
| 2.2   | डीजल तेल  | 3136    | 4769    | 5035    | 5523    | 5.6       | 9.7     |
| 2.3   | जैव खाद   | 3339    | 3645    | 3834    | 4205    | 5.2       | 9.7     |
| 2.4   | पशुधन का आहार   | 23146   | 25977   | 24815   | 25390   | -4.5      | 2.3     |
| 2.5   | बीज   | 5933    | 6057    | 5864    | 6432    | -3.2      | 9.7     |
| 3     | चुनी हुई फसलों का उत्पादन (मिलियन टन में)                     |         |         |         |         |           |         |
| 3.1   | खाद्यान्न   | 184.26  | 212.85  | 174.19  | 212.06  | -18.2     | 21.7    |
| 3.1.1 | चावल के संदर्भ में धान  | 80.30   | 93.34   | 72.66   | 87.00   | -22.2     | 19.7    |
| 3.1.2 | गेहूं   | 59.84   | 72.77   | 65.10   | 72.06   | -10.5     | 10.7    |
| 3.1.3 | मोटे अनाज   | 30.81   | 33.37   | 25.29   | 37.77   | -24.2     | 49.3    |
| 3.1.4 | दालें   | 13.31   | 13.37   | 11.14   | 15.23   | -16.7     | 36.7    |
| 3.2   | तिलहन   | 21.50   | 20.66   | 15.06   | 25.14   | -27.1     | 67.0    |
| 3.3   | कपास (170 कि.ग्रा.की दस लाख गांठे)                            | 10.74   | 10.00   | 8.72    | 13.79   | -12.8     | 58.2    |
| 3.4   | गन्ना   | 229.66  | 297.21  | 281.58  | 236.18  | -5.3      | -16.1   |

**2.06 गैर-कृषि वस्तुओं के उत्पादन क्षेत्र का निष्पादन :** वर्ष 2003-04 के दौरान गैर-कृषि वस्तुओं के उत्पादन में पिछले वर्ष की तुलना में लगभग सभी क्षेत्रों में सकारात्मक वृद्धि हुई। 2002-03 के दौरान खाद्य उत्पाद, सूती वस्त्र, जूट वस्त्र, वस्त्रोत्पाद, चमड़े व रोयें के सूचकांक में क्रमशः 11.0 प्रतिशत, (-)2.7 प्रतिशत, 8.3 प्रतिशत, 14.4 प्रतिशत और (-)3.2 प्रतिशत की तुलना में वर्ष 2003-04 में (-)0.5 प्रतिशत, (-)3.1 प्रतिशत, (-)4.2 प्रतिशत, (-)3.2 प्रतिशत और (-)3.9 प्रतिशत की नकारात्मक वृद्धि दर दर्ज की गई।

**सारणी-4: द्विअंक स्तर पर गैर-कृषि वस्तुओं के उत्पादन के सूचकांक (1993-94=100)**

| उद्योग                 | रा.औ.<br>व. कोड | 98-99 | 99-00 | 2000-01 | 2001-02 | 2002-03 | 2003-04 | वृद्धि दर |         |
|------------------------|-----------------|-------|-------|---------|---------|---------|---------|-----------|---------|
|                        |                 |       |       |         |         |         |         | 2002-03   | 2003-04 |
| खनन                    | 10-19           | 125.4 | 126.7 | 130.3   | 131.9   | 139.6   | 146.9   | 5.8       | 5.3     |
| खाद्य उत्पाद           | 20-21           | 134.7 | 140.3 | 154.5   | 152.0   | 168.7   | 167.9   | 11.0      | -0.5    |
| पेय पदार्थ, तंबाकू आदि | 22              | 178.5 | 192.1 | 200.4   | 224.8   | 287.6   | 312.1   | 27.9      | 8.5     |
| सूती वस्त्र            | 23              | 115.9 | 123.7 | 127.3   | 124.5   | 121.2   | 117.4   | -2.7      | -3.1    |
| सिल्क, ऊन              | 24              | 176.8 | 197.8 | 209.3   | 218.5   | 225.1   | 240.5   | 3.0       | 6.8     |
| जूट वस्त्र             | 25              | 106.0 | 105.0 | 105.8   | 99.6    | 107.9   | 103.4   | 8.3       | -4.2    |
| वस्त्रोत्पाद           | 26              | 153.1 | 156.1 | 162.4   | 166.3   | 190.3   | 184.3   | 14.4      | -3.2    |
| लकड़ी फर्नीचर          | 27              | 121.0 | 101.4 | 104.3   | 92.8    | 76.5    | 81.7    | -17.6     | 6.9     |
| कागज और प्रकाशन        | 28              | 169.8 | 180.5 | 164.0   | 169.0   | 180.5   | 208.7   | 6.8       | 15.6    |
| चमड़े व रेशे           | 29              | 119.1 | 135.5 | 150.0   | 158.0   | 152.9   | 147.0   | -3.2      | -3.9    |
| रसायन                  | 30              | 149.7 | 164.6 | 176.6   | 185.0   | 191.8   | 208.4   | 3.7       | 8.6     |
| खड़, पेट्रोलियम        | 31              | 138.7 | 137.2 | 153.4   | 170.4   | 179.7   | 187.7   | 5.5       | 4.4     |
| अधात्विक उत्पाद        | 32              | 177.5 | 220.8 | 218.2   | 220.7   | 232.0   | 240.6   | 5.1       | 3.7     |
| मूल धातु उद्योग        | 33              | 139.9 | 146.9 | 149.6   | 156.0   | 170.4   | 186.0   | 9.3       | 9.2     |
| धातु उत्पाद            | 34              | 139.5 | 137.8 | 158.5   | 142.6   | 151.7   | 157.3   | 6.4       | 3.7     |
| अविद्युत मशीनरी        | 35              | 155.0 | 182.5 | 195.8   | 198.3   | 201.4   | 233.3   | 1.6       | 15.8    |
| विद्युत मशीनरी         | 36              | 155.0 | 182.5 | 195.8   | 198.3   | 201.4   | 233.3   | 1.6       | 15.8    |
| परिवहन उपस्कर          | 37              | 183.6 | 194.1 | 190.3   | 203.3   | 232.9   | 272.6   | 14.6      | 17.1    |
| अन्य विनिर्माण         | 38              | 169.7 | 142.5 | 159.1   | 173.2   | 173.3   | 186.6   | 0.0       | 7.7     |
| विनिर्माण              | 20-38           | 148.8 | 159.4 | 167.9   | 172.7   | 183.1   | 196.6   | 6.0       | 7.4     |
| विद्युत                | 40              | 138.4 | 148.5 | 154.4   | 159.2   | 164.3   | 172.6   | 3.2       | 5.0     |
| साधारण                 | 10-40           | 145.2 | 154.9 | 162.6   | 167.0   | 176.6   | 189.0   | 5.8       | 7.0     |

**2.07 सेवा क्षेत्र का निष्पादन :** सारणी 5 में पिछले कुछ वर्षों के दौरान वितरण, संचार और वित्तीय सेवाओं का निष्पादन दर्शाने वाले कुछ मुख्य सूचकांक शामिल हैं। यह नोट करना सर्वाधिक संगत है कि गैर-बैंकिंग वित्तीय सेवाओं में गिरावट पिछले वर्ष की तुलना में रूकी है जैसा कि निवल प्राप्तियों (2.8 प्रतिशत) के सूचकांक द्वारा दर्शाया गया है। यह गिरावट पिछले वर्ष (-) 6.7 प्रतिशत थी।

**सारणी-5: सेवा क्षेत्र के निष्पादन लिए प्रमुख संकेतक**

| मद  | सूचकांक<br>1993-94=100 |       |         |         |         |         | प्रतिशत<br>वृद्धि दर |         |
|---|------------------------|-------|---------|---------|---------|---------|----------------------|---------|
|   | 98-99                  | 99-00 | 2000-01 | 2001-02 | 2002-03 | 2003-04 | 2002-03              | 2003-04 |
| 1. सकल व्यापार आय   | 144.5                  | 150.7 | 156.0   | 161.9   | 168.4   | 180.5   | 4.0                  | 7.1     |
| 2. रेलवे  |                        |       |         |         |         |         |                      |         |
| 2. यात्री निवल किलोमीटर   | 136.3                  | 145.4 | 154.3   | 165.7   | 173.9   | 180.8   | 4.9                  | 4.0     |
| 2. माल टन किलोमीटर  | 110.6                  | 119.8 | 122.7   | 130.8   | 138.5   | 148.0   | 5.9                  | 6.9     |
| 3. संचार  | 226.6                  | 276.5 | 350.5   | 416.4   | 518.9   | 660.2   | 24.6                 | 27.2    |
| 4. प्रमुख बंदरगाहों पर उठाए गए माल की मात्रा                          | 140.6                  | 151.9 | 157.0   | 160.7   | 175.1   | 192.5   | 9.0                  | 9.9     |
| 5. वास्तविक रूप में वर्ष के अंत में समाहारित जमा                      | 161.4                  | 181.8 | 199.8   | 220.7   | 252.0   | 277.1   | 14.2                 | 10.0    |
| 6. वास्तविक रूप में गैर बैंकिंग, वित्तीय संस्थाओं की निवल प्राप्तियों | 187.3                  | 223.9 | 198.1   | 184.9   | 189.3   | 199.5   | 2.4                  | 5.4     |

**2.08** तालिका 6 से हाल के वर्षों के दौरान अर्थव्यवस्था के ढांचे में हुए उन परिवर्तनों का पता चलता है जो परिवर्तन के स्वरूप के अनुसार वर्ष 1993-94 से सकल घरेलू उत्पाद की संरचना में किए गए हैं। ऐसा देखा गया है कि जहां एक ओर वर्ष 2003-04 में प्रचलित और स्थिर मूल्यों पर प्राथमिक क्षेत्र का अंश वर्ष 1993-94 में 31.0 प्रतिशत से घटकर क्रमशः 22.8 प्रतिशत और 21.7 प्रतिशत हो गया है वहीं दूसरी ओर वर्ष 2003-04 में प्रचलित और स्थिर मूल्यों पर तृतीयक (सेवा) क्षेत्र का अंश वर्ष 1993-94 के 42.8 प्रतिशत से बढ़कर क्रमशः 50.7 प्रतिशत और 51.4 प्रतिशत हो गया है ।

**सारणी-6: व्यापक क्षेत्रों के अनुसार सकल देशीय उत्पाद**

| उद्योग       | प्रतिशत अंश<br>प्रचलित भावों पर |         |         | प्रतिशत अंश<br>1993-94 के भावों पर |         |
|--------------|---------------------------------|---------|---------|------------------------------------|---------|
|              | 1993-94                         | 2002-03 | 2003-04 | 2002-03                            | 2003-04 |
| 1 प्राथमिक   | 31.0                            | 22.5    | 22.8    | 21.5                               | 21.7    |
| 2 द्वितीयक * | 26.2                            | 26.8    | 26.4    | 27.4                               | 26.8    |
| 3 तृतीयक **  | 42.8                            | 50.8    | 50.7    | 51.2                               | 51.4    |
| जोड़         | 100.0                           | 100.0   | 100.0   | 100.0                              | 100.0   |

\* खनन तथा उत्खनन, विनिर्माण, विद्युत, गैस एवं जल आपूर्ति एवं निर्माण शामिल हैं ।

\*\* व्यापार, होटल एवं जलपानगृह, परिवहन भण्डारण तथा संचार, वित्त व्यवस्था, बीमा, स्थावर संपदा एवं व्यावसायिक सेवाएं, सामुदायिक, सामाजिक एवं वैयक्तिक सेवाएं शामिल हैं ।

**सकल देशीय उत्पाद का प्रतिशत अंश  
(प्रचलित भावों पर)**

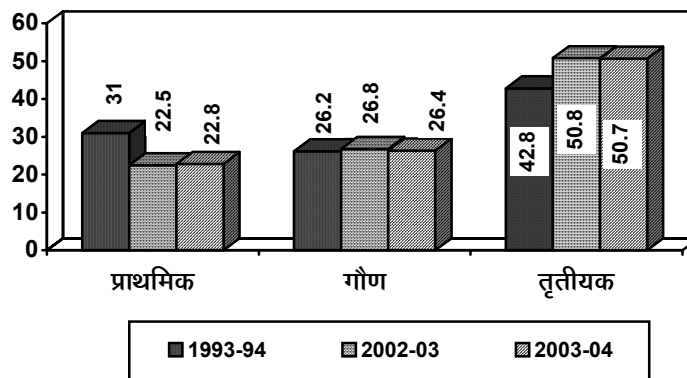

**2.09** वर्ष 2003-04 के दौरान प्रत्यक्ष रूप से एकत्रित मूल्य आंकड़ों पर आधारित विभिन्न मूल्य सूचकांकों की प्रतिशत वृद्धि दर 1.8 से लेकर 7.0 तक भिन्न-भिन्न रही। मूल्य आंकड़ों पर आधारित इन मूल्य सूचकांकों की प्रवृत्ति के सामंजस्य में निवल घरेलू उत्पाद के प्रचलित और स्थिर मूल्य अनुमानों में अंतर्निहित मूल्य सूचकांक में वर्ष 2003-04 में 2.9 प्रतिशत की वृद्धि हुई ।

## सारणी-7: मूल्य सूचकांक ( 1993-94=100 )

| मद  | 2000-01                                   | 2001-02 | 2002-03 | 2003-04 | वृद्धि  |         |         |     |
|-----|---|---------|---------|---------|---------|---------|---------|-----|
|     |   |         |         |         | 2001-02 | 2002-03 | 2003-04 |     |
| क   | राष्ट्रीय लेखा से व्युत्पन्न( अंतर्निहित) |         |         |         |         |         |         |     |
| 1.  | निवल देशीय उत्पाद                         | 160.5   | 166.6   | 172.8   | 177.9   | 3.2     | 4.4     | 2.9 |
| 2.  | निजी अंतिम उपभोग व्यय                     | 165.9   | 171.7   | 177.8   | 183.0   | 3.5     | 3.6     | 2.9 |
| 3   | सकल पूंजी निर्माण                         | 145.7   | 152.5   | 154.8   | 161.6   | 4.7     | 1.4     | 4.4 |
| 3.1 | निर्माण कार्य                             | 164.0   | 172.4   | 176.9   | 189.3   | 5.1     | 2.6     | 7.0 |
| 3.2 | मशीनरी एवं उपकरण                          | 131.7   | 137.2   | 137.2   | 139.7   | 4.2     | 0.0     | 1.8 |
| ख   | प्रत्यक्ष उपलब्ध                          |         |         |         |         |         |         |     |
| 4.  | शोक मूल्य सूचकांक                         | 155.7   | 161.3   | 166.8   | 175.9   | 3.6     | 3.4     | 5.5 |
| 5.  | उपभोक्ता मूल्य *                          |         |         |         |         |         |         |     |
| 5.1 | कृषि मजदूर                                | 157.0   | 158.4   | 163.6   | 170.0   | 0.9     | 3.3     | 3.9 |
| 5.2 | औद्योगिक श्रमिक                           | 172.1   | 179.5   | 186.6   | 193.8   | 4.3     | 4.0     | 3.9 |
| 5.3 | शहरी गैर श्रमिक कर्मचारी                  | 172.1   | 180.6   | 187.5   | 194.6   | 4.9     | 3.8     | 3.8 |

\* सूचकांक 1993-94 से भिन्न आधार पर उपलब्ध हैं । इन्हें 1993-94 =100 के आधार पर परिवर्तित किया गया है ।

### उपभोग व्यय, बचत और पूंजी निर्माण

**2.10** बाजार मूल्यों पर सकल देशीय उत्पाद ( जीडीपी ), कारक लागत पर सकल देशीय उत्पाद में अप्रत्यक्ष कर एवं समायोजित आर्थिक सहायता को जोड़कर प्राप्त किया जाता है । सामान्यतः जीडीपी पर व्यय के विभिन्न घटकों उदाहरणार्थ, उपभोग व्यय और पूंजी निर्माण के रूप में बाजार मूल्य पर मापा जाता है, निम्नलिखित पैराग्राफ में केवल बाजार मूल्य पर अनुमानों के संबंध में चर्चा की गई है ।

### निजी अंतिम उपभोग व्यय

**2.11** देशीय बाजार में प्रचलित और स्थिर दोनों मूल्यों पर निजी अंतिम उपभोग व्यय (पीएफसीई) के अनुमान सारणी-8 में दिये गये हैं । 2002-03 में प्रचलित मूल्य पर 15,85,132 करोड़ रुपये के पीएफसीई के मुकाबले में 2003-04 में 17,65,849 करोड़ रु. निकाला गया है । इस प्रकार 2003-04 में पीएफसीई, बाजार मूल्य पर जीडीपी का 64.0 प्रतिशत बनता है । वर्ष 2002-03 के स्थिर (1993-94) मूल्यों पर 8,91,419 करोड़ रु. के पीएफसीई के मुकाबले में 2003-04 में 9,64,865 करोड़ रु. निकलता है । प्रति व्यक्ति निजी अंतिम उपभोग व्यय वर्ष 2003-04 में प्रचलित एवं स्थिर (1993-94) मूल्यों पर क्रमशः 16,457 एवं 8,992 रु. रहा जबकि वर्ष 2002-03 में यह प्रचलित मूल्यों पर 15,025 रु. एवं स्थिर मूल्यों पर 8,449 रु. था। कपड़े एवं जूते (सारणी-9 देखें) छोड़कर पिछले वर्ष की तुलना में लगभग सभी समूहों के व्यय में प्रचलित और स्थिर दोनों मूल्यों पर 2003-04 में वृद्धि हुई। उसी प्रकार इन दो वर्षों के दौरान विभिन्न समूहों का हिस्सा कम या अधिक उसी क्रम में रहा ।



### सारणी-8: देशीय बाजार में निजी अंतिम उपभोग व्यय

| वर्ष    | प्रचलित मूल्यों पर |                       | 1993-94 के मूल्यों पर |                       | 1993-94 के मूल्यों पर पिछले वर्ष की तुलना में % वृद्धि |               |
|---------|--------------------|-----------------------|-----------------------|-----------------------|--|---------------|
|         | योग (करोड़ रुपये)  | प्रति व्यक्ति (रुपये) | योग (करोड़ रुपये)     | प्रति व्यक्ति (रुपये) | योग  | प्रति व्यक्ति |
| 1993-94 | 574772             | 6444                  | 574772                | 6444                  | -  | -             |
| 1994-95 | 664157             | 7298                  | 601481                | 6610                  | 4.6  | 2.6           |
| 1995-96 | 765797             | 8252                  | 638938                | 6885                  | 6.2  | 4.2           |
| 1996-97 | 903653             | 9552                  | 689566                | 7289                  | 7.9  | 5.9           |
| 1997-98 | 981671             | 10183                 | 707285                | 7337                  | 2.6  | 0.7           |
| 1998-99 | 1139411            | 11591                 | 752440                | 7655                  | 6.4  | 4.3           |
| 1999-00 | 1271556            | 12703                 | 797653                | 7969                  | 6.0  | 4.1           |
| 2000-01 | 1360018            | 13347                 | 819637                | 8044                  | 2.8  | 0.9           |
| 2001-02 | 1488781            | 14357                 | 866977                | 8360                  | 5.8  | 3.9           |
| 2002-03 | 1585132            | 15025                 | 891419                | 8449                  | 2.8  | 1.1           |
| 2003-04 | 1765849            | 16457                 | 964865                | 8992                  | 8.2  | 6.4           |

### सारणी-9: देशीय बाजार में वस्तुओं एवं सेवाओं के अनुसार निजी अंतिम उपभोग व्यय (करोड़ रुपये)

| मद                                     | प्रचलित मूल्यों पर |         |         |         | 1993-94 के मूल्यों पर |         |         |
|--|--------------------|---------|---------|---------|-----------------------|---------|---------|
|  | 1993-94            | 2001-02 | 2002-03 | 2003-04 | 2001-02               | 2002-03 | 2003-04 |
| खाद्य, पेय पदार्थ एवं तंबाकू           | 315243             | 702051  | 706906  | 778072  | 412042                | 404034  | 435865  |
| कपड़े एवं जूते                         | 34999              | 60987   | 70405   | 77764   | 42842                 | 46756   | 46037   |
| सकल भाड़ा, ईंधन एवं शक्ति              | 68239              | 171304  | 186752  | 202049  | 91352                 | 94276   | 97237   |
| फर्नीचर, साजसज्जा, उपस्कर एवं सेवाएं   | 17610              | 43462   | 46739   | 51256   | 31023                 | 32869   | 34804   |
| चिकित्सा एवं स्वास्थ्य सेवाएं          | 19543              | 114413  | 128303  | 146374  | 45805                 | 50931   | 56596   |
| परिवहन एवं संचार                       | 64993              | 214014  | 239507  | 274420  | 133235                | 146873  | 165427  |
| मनोविनोद, शिक्षा एवं सांस्कृतिक सेवाएं | 17626              | 50522   | 51601   | 59549   | 32029                 | 32915   | 37207   |
| विविध पदार्थ एवं सेवाएं                | 36519              | 132028  | 154919  | 176365  | 78649                 | 82765   | 91692   |
| देशीय बाजार में निजी अंतिम उपभोग व्यय  | 574772             | 1488781 | 1585132 | 1765849 | 866977                | 891419  | 964865  |

### देशीय बाजार में निजी अंतिम उपभोग व्यय में उपभोग किए गए विभिन्न समूहों का अंश (प्रचलित मूल्यों पर)

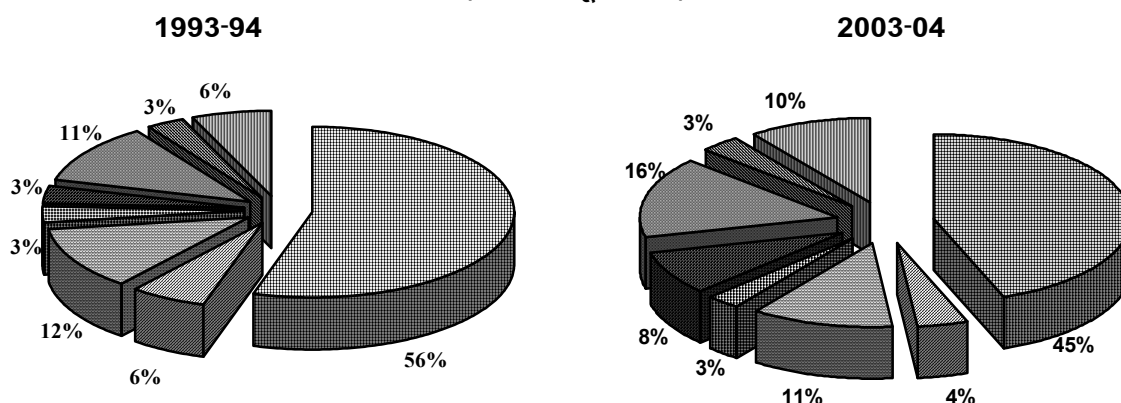

|  |                                      |
|--|--------------------------------------|
| खाद्य, पेय पदार्थ एवं तंबाकू           | कपड़े एवं जूते                       |
| सकल भाड़ा, ईंधन एवं शक्ति              | फर्नीचर, साजसज्जा, उपस्कर एवं सेवाएं |
| चिकित्सा एवं स्वास्थ्य सेवाएं          | परिवहन एवं संचार                     |
| मनोविनोद, शिक्षा एवं सांस्कृतिक सेवाएं | विविध पदार्थ एवं सेवाएं              |

## देशीय बचत

**2.12** 2003-04 में प्रचलित मूल्य पर सकल घरेलू बचत, पिछले वर्ष 26.1 प्रतिशत के मुकाबले बाजार मूल्य पर जीडीपी का 28.1 प्रतिशत बनाते हुए, 2002-03 में 6,42,298 करोड़ रु. के मुकाबले 7,76,420 करोड़ रु. के बराबर मानी गयी (सारणी 10 देखें)। पारिवारिक क्षेत्र और निजी निगमित क्षेत्र का जीडीएस की बढ़ोतरी में योगदान रहा। पारिवारिक क्षेत्र की बचत 2002-03 में 5,74,681 करोड़ रु. से बढ़कर 2003-04 में 6,71,692 करोड़ रु. तक हो गई अर्थात् 16.9 प्रतिशत की वृद्धि हुई और निजी निगमित क्षेत्र की बचत 2002-03 में 94,269 करोड़ रु. से बढ़कर 2003-04 में 1,14,157 करोड़ रुपये हो गई अर्थात् 21.1 प्रतिशत की वृद्धि हुई। सार्वजनिक क्षेत्र की अबचत 2002-03 में (-) 26,652 करोड़ रुपये से घटकर 2003-04 में (-) 9,429 करोड़ रुपये हो गई। वित्तीय बचत और वास्तविक परंपत्तियों में बढ़ोतरी का कारण पारिवारिक क्षेत्र में हुई वृद्धि है। सार्वजनिक क्षेत्र में हास मुख्यतः अविभागीय उद्यमों के बचत के 2002-03 में 96,585 करोड़ रु. से 2003-04 में 1,06,898 करोड़ रु. तक बढ़ जाने के कारण है। तदनुसार निवल घरेलू बचत 2002-03 के 4,09,346 करोड़ रुपये से बढ़कर 2003-04 में 5,22,783 करोड़ रुपये हो गई है और 2002-03 में 18.4 प्रतिशत के मुकाबले 2003-04 में बाजार मूल्य पर निवल देशीय उत्पाद का 20.9 प्रतिशत बनता है। जैसाकि सकल बचत के मामले में है, पारिवारिक क्षेत्र की निवल बचत 2002-03 में 4,92,164 करोड़ रु. से बढ़कर 2003-04 में 5,79,917 करोड़ रु. तक हो गई अर्थात् 17.8 प्रतिशत की वृद्धि दर्शाई है और निजी निगमित क्षेत्र की निवल बचत 2002-03 में 31,489 करोड़ रु. से बढ़कर 2003-04 में 46,747 करोड़ रु. हो गई अर्थात् 48.5 प्रतिशत तक वृद्धि हो गई है। सार्वजनिक क्षेत्र की निवल अबचत पिछले वर्ष के मुकाबले में 2003-04 में 9.1 प्रतिशत घट गयी है।

### सारणी-10: देशीय बचत (प्रचलित मूल्यों पर)

| मद  |                                 | (करोड़ रुपये) |         |         |         |         |         |         |
|-----|---------------------------------|---------------|---------|---------|---------|---------|---------|---------|
|     |                                 | 1993-94       | 1998-99 | 1999-00 | 2000-01 | 2001-02 | 2002-03 | 2003-04 |
| 1.  | सकल घरेलू बचत                   | 193621        | 374659  | 468681  | 490049  | 532274  | 642298  | 776420  |
| 1.1 | पारिवारिक क्षेत्र               | 158310        | 326802  | 404401  | 452268  | 513110  | 574681  | 671692  |
| 1.2 | निजी निगमित क्षेत्र             | 29866         | 65026   | 84329   | 86142   | 81076   | 94269   | 114157  |
| 1.3 | सार्वजनिक क्षेत्र               | 5445          | -17169  | -20049  | -48361  | -61912  | -26652  | -9429   |
| 2.  | निवल देशीय बचत                  | 110268        | 206593  | 286322  | 292154  | 314595  | 409346  | 522783  |
| 2.1 | पारिवारिक क्षेत्र               | 129369        | 269551  | 342587  | 386187  | 436288  | 492164  | 579917  |
| 2.2 | निजी निगमित क्षेत्र             | 12838         | 21443   | 35655   | 30579   | 22920   | 31489   | 46747   |
| 2.3 | सार्वजनिक क्षेत्र               | -31939        | -84401  | -91920  | -124612 | -144613 | -114307 | -103881 |
| 3.  | निवल पूंजी अंतरप्रवाह           | 4791          | 18362   | 21988   | 8130    | -18731  | -32010  | -49552  |
| 4.  | बाजार भावों पर सकल देशीय उत्पाद | 859220        | 1740985 | 1936831 | 2089500 | 2271984 | 2463324 | 2760025 |
| 5.  | सकल बचत प्रतिशत की दर           | 22.5          | 21.5    | 24.2    | 23.5    | 23.4    | 26.1    | 28.1    |
| 5.1 | पारिवारिक क्षेत्र               | 18.4          | 18.8    | 20.9    | 21.6    | 22.6    | 23.3    | 24.3    |
| 5.2 | निजी निगमित क्षेत्र             | 3.5           | 3.7     | 4.4     | 4.1     | 3.6     | 3.8     | 4.1     |
| 5.3 | सार्वजनिक क्षेत्र               | 0.6           | -1.0    | -1.0    | -2.3    | -2.7    | -1.1    | -0.3    |

**सकल देशीय बचत**  
(करोड़ रुपये)

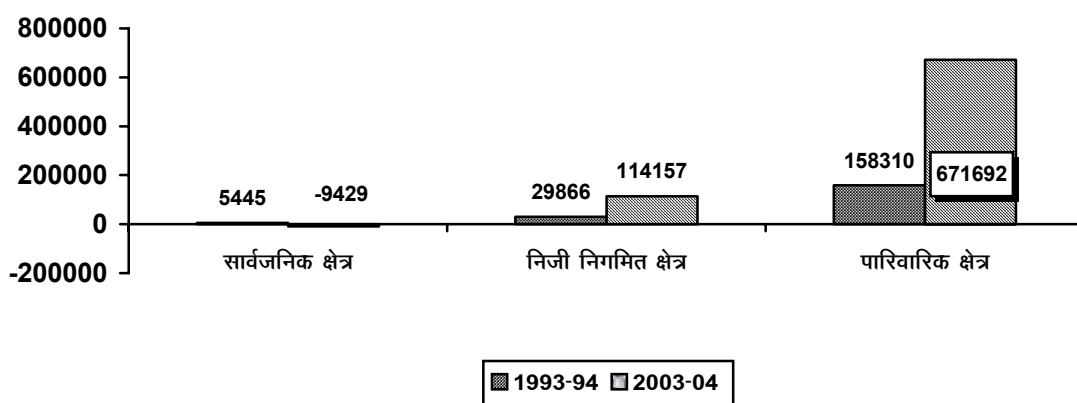

**पूंजी निर्माण**

**2.13** प्रचलित मूल्यों पर सकल पूंजी निर्माण 2002-03 में 6,10,288 करोड़ रुपये से बढ़कर 2003-04 में 7,26,868 करोड़ रुपये हुई और स्थिर (1993-94) मूल्यों पर यह 2002-03 में 3,95,163 करोड़ रुपये से 2003-04 में 4,49,539 करोड़ रुपये हो गई (सारणी-11 में समायोजित अनुमान देखें)। प्रचलित मूल्यों पर सकल पूंजी निर्माण की दर (बाजार मूल्य पर सकल देशीय उत्पाद के प्रतिशत के रूप में लिया गया) 2002-03 में 24.8 प्रतिशत की तुलना में वर्ष 2003-04 में 26.3 प्रतिशत हो गई। 2003-04 में पूंजी निर्माण की दरें (26.3), विदेश से नकारात्मक निवल पूंजी अंतर्प्रवाह के कारण, बचत की तदनुसूची दरों (28.1) से कम है। विदेशों से निवल पूंजी प्रवाह 2003-04 में (-)49,552 करोड़ रु. था (सारणी 10 देखें)। 2003-04 का विदेशों से निवल पूंजी प्रवाह, बाजार दरों पर सकल घरेलू उत्पाद का (-) 1.8 प्रतिशत है। सकल पूंजी निर्माण की दर भी स्थिर (1993-94) मूल्यों पर 2002-03 में 27.4 प्रतिशत की तुलना में बढ़कर 2003-04 में 28.7 प्रतिशत हो गई। प्रचलित मूल्यों पर निवल पूंजी निर्माण की दर, 2002-03 में 16.9 प्रतिशत की तुलना में 2003-04 में 18.9 प्रतिशत हो गई तथा स्थिर (1993-94) मूल्यों पर 2002-03 में 19.9 प्रतिशत की तुलना में 2003-04 में 20.8 प्रतिशत हो गई।

**सारणी-11: सकल पूंजी निर्माण**

( करोड़ रुपये)

| मद                                 | प्रचलित मूल्यों पर |         |         |         | 1993-94 के मूल्यों पर |         |         |
|------------------------------------|--------------------|---------|---------|---------|-----------------------|---------|---------|
|                                    | 1993-94            | 2001-02 | 2002-03 | 2003-04 | 2001-02               | 2002-03 | 2003-04 |
| 1. सकल पूंजी निर्माण               | 182619             | 504012  | 557958  | 635694  | 330238                | 361347  | 393723  |
| 1.1 सकल स्थायी पूंजी निर्माण       | 184293             | 501381  | 547950  | 627307  | 328669                | 354086  | 388295  |
| 1.1.1 सारावजनिक                    | 68853              | 133481  | 138521  | 164747  | 78548                 | 78890   | 89203   |
| 1.1.2 निजी निगमित                  | 51388              | 112671  | 97832   | 111620  | 81140                 | 71728   | 80041   |
| 1.1.3 पारिवारिक                    | 64052              | 255229  | 311597  | 350940  | 168981                | 203468  | 219051  |
| 1.2 स्टॉक में अंतर                 | -1674              | 2631    | 10008   | 8387    | 1569                  | 7261    | 5428    |
| 1.2.1 सारावजनिक                    | 1981               | 6614    | -6555   | -10661  | 4276                  | -3421   | -6205   |
| 1.2.2 निजी निगमित                  | -3175              | -7900   | 7918    | 12557   | -5339                 | 5136    | 7677    |
| 1.2.3 पारिवारिक                    | -480               | 3917    | 8645    | 6491    | 2632                  | 5546    | 3956    |
| 2. भूलचूक                          | 15793              | 9531    | 52330   | 91174   | 6248                  | 33816   | 55816   |
| 3. सकल पूंजी निर्माण समायोजित      |                    |         |         |         |                       |         |         |
| 3.1 सकल                            | 198412             | 513543  | 610288  | 726868  | 336486                | 395163  | 449539  |
| 3.2 निवल                           | 115059             | 295864  | 377336  | 473231  | 194021                | 246594  | 293065  |
| 4. बाजार मूल्य पर देशीय उत्पाद में |                    |         |         |         |                       |         |         |
| 4.1 सकल                            | 23.1               | 22.6    | 24.8    | 26.3    | 24.3                  | 27.4    | 28.7    |
| 4.2 निवल                           | 14.8               | 14.4    | 16.9    | 18.9    | 15.6                  | 19.1    | 20.8    |

**प्रचलित मूल्यों पर सकल पूंजी निर्माण**  
(प्रतिशत अंश)

1993-94

2003-04

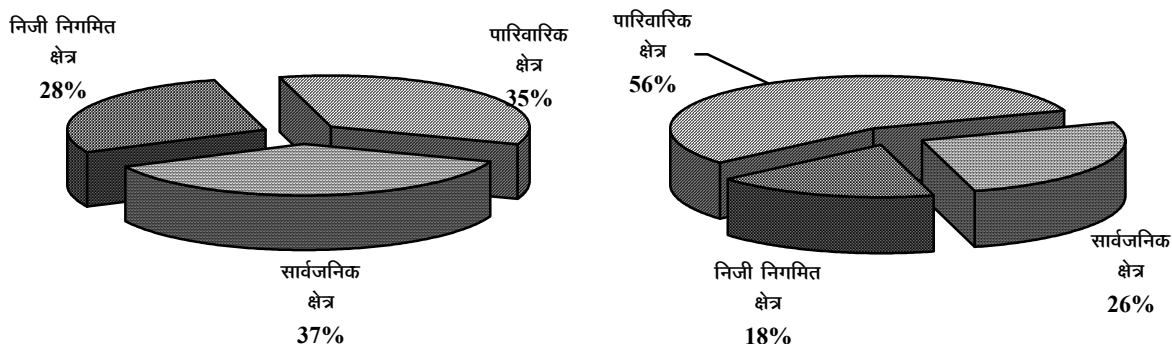

**2.14** प्रचलित दरों पर सकल स्थिर पूंजी निर्माण 2002-03 के 5,47,950 करोड़ रु. की तुलना में 2003-04 में 6,27,307 करोड़ रु. हो गया, इसमें 2003-04 के दौरान 14.5 प्रतिशत की वृद्धि दर्शाई गई है। प्रचलित मूल्यों पर सार्वजनिक क्षेत्र का स्थिर पूंजी निर्माण 2002-03 में 1,38,521 करोड़ रु. से बढ़कर 2003-04 में 1,64,747 करोड़ रु. हो गया, इसमें 18.9 प्रतिशत की वृद्धि दर्शाई गई जबकि निजी निगमित क्षेत्र में 2002-03 में 97,832 करोड़ रु. से बढ़कर 2003-04 में 1,11,620 करोड़ रु. हो गया, इसमें 14.1 प्रतिशत की वृद्धि हुई तथा घरेलू क्षेत्र में 2002-03 के 3,11,597 करोड़ रु. की तुलना में वर्ष 2003-04 में 3,50,940 करोड़ रु. होकर 12.6 प्रतिशत की वृद्धि दर्ज की।

**2.15** प्रचलित मूल्यों पर इन्वेंटरी में परिवर्तन, (-)16.2 प्रतिशत घटकर 2002-03 में 10,008 करोड़ रुपये से 2003-04 में 8,387 करोड़ रह गया। सार्वजनिक क्षेत्र के स्टॉक में परिवर्तन वर्ष 2002-03 में (-)6,555 करोड़ रु. की तुलना में 2003-04 में (-)62.6 प्रतिशत की कमी दर्शाते हुए (-)10,661 करोड़ रु. हो गया। निजी निगमित क्षेत्र में यह वर्ष 2002-03 के 7,918 करोड़ रु. से बढ़कर वर्ष 2003-04 में 12,557 करोड़ रु. हो गयी जबकि पारिवारिक क्षेत्र में यह वर्ष 2002-03 के 3,645 करोड़ की तुलना में बढ़कर वर्ष 2003-04 में 8,482 करोड़ हो गई।

**2.16** सारणी-12 में समग्र अर्थ व्यवस्था के साथ-साथ चुनिन्दा उद्योगों के लिए स्थिर (1993-94) मूल्यों पर भूलचूक के लिए असमायोजित सकल पूंजी निर्माण (जीसीएफ) के अनुमान दिए गए हैं। 'परिवहन, भंडारण एवं संचार' क्षेत्र के सकल पूंजी निर्माण (जीसीएफ) में गिरावट के बावजूद भी 'फसल एवं पशुपालन' तथा 'समुदाय, वैयक्तिक एवं सामाजिक सेवा' के उद्योग-समूहों में सकल पूंजी निर्माण (जीसीएफ) में वृद्धि के कारण अर्थव्यवस्था में जीसीएफ में 20.0 प्रतिशत की वास्तविक वृद्धि हुई।

**सारणी-12: चयनित उद्योगों में सकल पूंजी निर्माण**  
(1993-94 के भावों पर)

( करोड़ रुपये)

| उद्योग                                 | 1993-94 | 2000-01 | 2001-02 | 2002-03 | 2003-04 |
|--|---------|---------|---------|---------|---------|
| 1. फसल एवं पशुपालन                     | 13523   | 16906   | 17219   | 18240   | 20510   |
| 2. विनिर्माण                           | 58702   | 92734   | 71699   | 92157   | 108061  |
| 3. परिवहन, भंडारण एवं संचार            | 22770   | 37311   | 33360   | 27374   | 34338   |
| 4. समुदाय, सामाजिक एवं वैयक्तिक सेवाएं | 16535   | 28316   | 39081   | 33245   | 39089   |
| 5. कुल                                 | 181133  | 262146  | 251664  | 239954  | 287944  |

### 3. सार्वजनिक क्षेत्र

**3.01** वर्ष 2003-04 में प्रशासनिक विभागों, विभागीय उद्यमों और गैर-विभागीय उद्यमों को शामिल कर सार्वजनिक क्षेत्र ने सकल घरेलू उत्पाद में 23.2 प्रतिशत का अंशदान किया तथा सकल घरेलू पूंजी निर्माण में 24.2 प्रतिशत का अंशदान किया जिसमें प्रमुख अंशदान गैर-विभागीय उपक्रमों का था (तालिका 13 देखें)। दूसरी ओर घरेलू बचतों में सार्वजनिक क्षेत्र का अंशदान (-)1.2 प्रतिशत ऋणात्मक रहा। सकल घरेलू उत्पाद में इसके अंशदान की तुलना में पूंजी निर्माण में इसका अंशदान अधिक था जबकि बचत में इसका अंशदान ऋणात्मक था। प्रशासनिक विभागों में पूंजी निर्माणकी बड़ी राशि या तो सड़कों एवं पुलों के रूप में अथवा अन्य निर्माण कार्यों के रूप में है, जिन्हें जनसमूह को निःशुल्क अथवा काफी रियायती मूल्यों पर उपलब्ध कराने हेतु आवश्यक सेवाएं उत्पादन करने के लिए उपयोग किया गया है। गैर-विभागीय उद्यमों के मामले में आय तथा बचत में हिस्सा पूंजी निर्माण पर व्यय से अपेक्षाकृत कम है। पूंजी निर्माण का बड़ा अंश सार्वजनिक क्षेत्र से बाहर के संसाधनों से वित्त-पोषित किया जाता है।

#### सारणी-13: कुल अर्थव्यवस्था में सार्वजनिक क्षेत्र का प्रतिशत भाग

(प्रचलित मूल्यों पर)

| मद                         | 1993-94 | 1999-00 | 2000-01 | 2001-02 | 2002-03 | 2003-04 |
|----------------------------|---------|---------|---------|---------|---------|---------|
| 1. सकल देशीय उत्पाद        | 25.9    | 25.6    | 24.5    | 24.3    | 24.7    | 23.2    |
| 1.1 प्रशासनिक विभाग *      | 8.7     | 10.6    | 10.4    | 10.1    | 9.7     | 9.6     |
| 1.2 विभागीय उद्यम          | 3.7     | 3.5     | 2.9     | 2.5     | 2.5     | 2.3     |
| 1.3 गैर विभागीय उद्यम      | 13.5    | 11.5    | 11.2    | 11.7    | 12.5    | 11.3    |
| 2. सकल देशीय पूंजी निर्माण | 38.8    | 29.3    | 27.8    | 27.8    | 23.7    | 24.2    |
| 2.1 प्रशासनिक विभाग *      | 8.6     | 8.0     | 8.3     | 8.6     | 8.7     | 9.6     |
| 2.2 विभागीय उद्यम          | 9.2     | 6.2     | 0.5     | 3.7     | 3.3     | 3.6     |
| 2.3 गैर-विभागीय उद्यम      | 21.0    | 15.1    | 19.0    | 15.5    | 11.7    | 11.0    |
| 3. सकल देशीय बचत           | 2.8     | -4.3    | -9.9    | -11.7   | -4.1    | -1.2    |
| 3.1 प्रशासनिक विभाग *      | -13.4   | -20.6   | -23.1   | -25.9   | -19.6   | -15.3   |
| 3.2 विभागीय उद्यम          | 3.8     | 2.4     | 1.0     | 0.2     | 0.5     | 0.3     |
| 3.3 गैर-विभागीय उद्यम      | 12.4    | 13.9    | 12.2    | 14.0    | 15.0    | 13.8    |

\*अर्ध सरकारी निकाय में सार्वजनिक क्षेत्र शामिल हैं।

**3.02** प्रचलित मूल्यों पर सकल घरेलू पूंजी-निर्माण में सार्वजनिक क्षेत्र का अंश जो 1993-94 में 38.8 प्रतिशत था वह वर्ष 2003-04 में घटकर 24.2 प्रतिशत रह गया। सकल देशीय पूंजी निर्माण में सार्वजनिक क्षेत्र के भाग में ह्रास, इस अवधि के दौरान विभागीय तथा गैर विभागीय उद्यमों के संगत भाग के ह्रास के कारण हुआ। सकल घरेलू बचत में सार्वजनिक क्षेत्र का भाग 1993-94 में 2.8 प्रतिशत से घटकर 2003-04 में (-)1.2 प्रतिशत रह गया।

**3.03** सारणी-14 सार्वजनिक और निजी क्षेत्रों में स्थिर (1993-94) मूल्यों पर सकल देशीय उत्पाद में वृद्धि को दर्शाता है। यह स्पष्ट है कि सार्वजनिक क्षेत्र में वृद्धि की प्रवृत्ति निजी क्षेत्र में वृद्धि की प्रवृत्ति के अनुसार नहीं है। गैर विभागीय उद्यम जो पूर्णतः वाणिज्यिक प्रकृति के हैं के लिए भी प्रवृत्ति समरूप नहीं है। यह स्पष्ट है क्योंकि निजी क्षेत्र में प्रवृत्ति, समस्या और दिक्कतें सार्वजनिक क्षेत्र से भिन्न हैं। सार्वजनिक क्षेत्र के कार्यकलाप जो मुख्यतः कुल विद्युत कवरेज, गैस तथा जल-आपूर्ति, रेलवे, संचार, लोक प्रशासन और बैंकिंग और बीमा क्षेत्र के अलावा अन्य सेवाओं (शिक्षा और चिकित्सा), के उत्पादन करने वाले क्षेत्रों, विनिर्माण और भंडारण में संकेद्रित हैं। कार्यकलापों के गैर-तुलनीय संयोजनों, मूल आंकड़ा तथा इन दो संस्थागत क्षेत्रों के बीच सकल घरेलू उत्पाद के

परिकलन में सादृश्य की भिन्नताओं के कारण आर्थिक कार्यकलापों के प्रकार द्वारा कोई विश्लेषण अर्थपूर्ण नहीं हो सकता ।

**सारणी-14: सकल देशीय उत्पाद में वृद्धि  
(1993-94 के मूल्यों पर)**

( प्रतिशत)

| वर्ष    | कुल सकल देशीय उत्पाद | सकल देशीय उत्पाद-सार्वजनिक क्षेत्र |             |                          |                           | सकल देशीय उत्पाद-निजी क्षेत्र |      |        |
|---------|----------------------|------------------------------------|-------------|--------------------------|---------------------------|-------------------------------|------|--------|
|         |                      | कुल                                | प्रशासनिक * | विभागीय वाणिज्यिक उपक्रम | अविभागीय वाणिज्यिक उपक्रम | कुल                           | कृषि | कृषितर |
| 1994-95 | 7.3                  | 7.2                                | 1.8         | 7.0                      | 10.7                      | 7.3                           | 5.1  | 8.7    |
| 1995-96 | 7.3                  | 6.0                                | 7.4         | 5.3                      | 5.4                       | 7.8                           | -1.1 | 13.2   |
| 1996-97 | 7.8                  | 4.5                                | 5.4         | 6.0                      | 3.6                       | 9.0                           | 10.1 | 8.4    |
| 1997-98 | 4.8                  | 11.9                               | 13.4        | 12.7                     | 10.7                      | 2.5                           | -2.8 | 5.3    |
| 1998-99 | 6.5                  | 7.4                                | 10.1        | 12.3                     | 4.3                       | 6.2                           | 6.9  | 5.9    |
| 1999-00 | 6.1                  | 5.6                                | 14.3        | 11.8                     | -2.1                      | 6.2                           | -0.1 | 9.3    |
| 2000-01 | 4.4                  | 0.7                                | 2.7         | -14.7                    | 4.5                       | 5.7                           | -0.4 | 8.5    |
| 2001-02 | 5.8                  | 6.9                                | 1.4         | -17.0                    | 17.9                      | 5.4                           | 6.5  | 5.0    |
| 2002-03 | 4.0                  | 6.9                                | 0.8         | 4.8                      | 11.4                      | 3.0                           | -8.0 | 7.6    |

\*अर्ध सरकारी निकाय में सार्वजनिक क्षेत्र शामिल हैं ।

**3.04** सारणी-15 वर्ष 1993-94, 2001-02 तथा 2002-03 के लिये प्रचलित मूल्यों पर सरकारी व्यय का प्रयोजनात्मक वितरण दर्शाता है । यह देखा गया है कि वर्ष 1993-94 से 2002-03 के दौरान, प्रचलित व्यय में बढ़ोतरी 204 प्रतिशत से अधिक हुई है जबकि पूंजीगत व्यय में यह बढ़ोतरी मात्र 91 प्रतिशत ही हुई है ।

**सारणी-15: प्रशासनिक विभागों के व्यय का प्रयोजनात्मक वर्गीकरण  
(प्रचलित मूल्यों पर)**

( करोड़ रुपये)

| प्रयोजन   | 1993-94      |              | 2001-02      |              | 2002-03      |              |
|---|--------------|--------------|--------------|--------------|--------------|--------------|
|   | प्रचलित व्यय | पूंजीगत व्यय | प्रचलित व्यय | पूंजीगत व्यय | प्रचलित व्यय | पूंजीगत व्यय |
| 1. सामान्य सार्वजनिक सेवाएं                             | 22055        | 1839         | 65844        | 4024         | 85856        | 5276         |
| 2. रक्षा  | 25637        | 169          | 68714        | 277          | 70282        | 698          |
| 3. शिक्षा   | 26826        | 704          | 79631        | 1717         | 83113        | 1618         |
| 3.1 प्रशासन, विनियमन एवं अनुसंधान                       | 1342         | 4            | 4970         | 32           | 2344         | 59           |
| 3.2 गौण सेवाओं सहित, विद्यालय विश्वविद्यालय और संस्थाएं | 25484        | 700          | 74661        | 1685         | 80769        | 1559         |
| 4. स्वास्थ्य  | 5839         | 409          | 15756        | 1318         | 16871        | 1096         |
| 4.1 प्रशासन विनियमन एवं अनुसंधान                        | 689          | 13           | 1679         | 93           | 2386         | 86           |
| 4.2 अस्पताल, क्लिनिक और अलग-अलग स्वास्थ्य सेवाएं        | 5150         | 396          | 14077        | 1225         | 14485        | 1010         |
| 5. सामाजिक सुरक्षा और कल्याण सेवाएं                     | 6414         | 591          | 17279        | 1254         | 16966        | 1395         |
| 6. आवासीय और अन्य सामुदायिक सुविधाएं                    | 4014         | 6736         | 10440        | 17064        | 11323        | 26007        |
| 7. सांस्कृतिक, मनोरंजक और धार्मिक सेवाएं                | 963          | 279          | 3266         | 765          | 3634         | 745          |
| 8. आर्थिक सेवाएं  | 38227        | 38950        | 118121       | 60299        | 107006       | 57288        |
| 8.1 सामान्य प्रशासन, विनियमन और अनुसंधान                | 3294         | 11610        | 17965        | 5779         | 2028         | 97           |
| 8.2 कृषि, वानिकी, मत्स्यन और आखेटन                      | 18222        | 3440         | 50331        | 979          | 55597        | 7006         |
| 8.3 खनन, विनिर्माण और निर्माण                           | 6346         | 6297         | 22706        | 10528        | 17798        | 5770         |
| 8.4 विद्युत, गैस, भाप और जल                             | 3896         | 11283        | 15044        | 21128        | 16122        | 19096        |
| 8.5 परमाणु ऊर्जा  | 803          | 379          | 3371         | 745          | 2836         | 596          |
| 8.6 परिवहन और संचार                                     | 3900         | 5479         | 5426         | 19625        | 6747         | 20250        |
| 8.7 अन्य आर्थिक सेवाएं                                  | 1765         | 462          | 3278         | 1515         | 5778         | 4473         |
| 9. अन्य आर्थिक सेवाएं                                   | 583          | 70           | 3711         | 1330         | 2161         | 719          |
| 10. कुल   | 130558       | 49747        | 382762       | 88048        | 397212       | 94842        |

#### 4. लम्बी अवधि की प्रवृत्ति

**4.01** 1950-51 से 2003-04 की दीर्घकालिक अंकमाला देखें जो विवरणी एस-1 (मूल पाठ) में दी गई है जिसे सारणी 16 में वृद्धि दरों तथा अन्य दरों (अर्थात् पूंजी निर्माण दर आदि) के रूप में संक्षिप्त रूप में वर्णन किया गया है। 1951-52 से 2003-04 के दौरान प्रति व्यक्ति आय ने स्थिर (1993-94) मूल्यों पर प्रति वर्ष 2.3 प्रतिशत की वार्षिक औसत वृद्धि दर्ज की। राष्ट्रीय आय इसी अवधि के दौरान 4.4 प्रतिशत की औसत दर से बढ़ी। वृद्धि का उच्चतम स्तर जो कि 6.7 प्रतिशत है आठवीं पंचवर्षीय योजना अवधि में प्राप्त किया गया। निजी अंतिम उपभोग व्यय, सरकारी अंतिम उपभोग व्यय, तथा सकल देशीय पूंजी निर्माण जैसे व्यय समाहारों ने 1951-2004 के दौरान में 1993-94 मूल्यों पर क्रमशः 3.8, 5.8 एवं 6.6 प्रतिशत वृद्धि दरें दर्ज की हैं।

#### सारणी-16 (क) : वार्षिक औसत वृद्धि दर

| योजना अवधि    |           | कारक लागत पर सकल राष्ट्रीय उत्पाद |                     | कारक लागत पर निवल राष्ट्रीय उत्पाद |                     | कारक लागत पर प्रति व्यक्ति निवल राष्ट्रीय उत्पाद |                     |
|---------------|-----------|-----------------------------------|---------------------|------------------------------------|---------------------|--|---------------------|
|               |           | प्रचलित भावों पर                  | 1993-94 के भावों पर | प्रचलित भावों पर                   | 1993-94 के भावों पर | प्रचलित भावों पर                                 | 1993-94 के भावों पर |
| प्रथम योजना   | 1951-56   | 1.8                               | 3.7                 | 1.5                                | 3.6                 | -0.3   | 1.8                 |
| द्वितीय योजना | 1956-61   | 9.5                               | 4.2                 | 9.4                                | 4.1                 | 7.3  | 2.0                 |
| तृतीय योजना   | 1961-66   | 9.6                               | 2.8                 | 9.5                                | 2.5                 | 7.1  | 0.2                 |
| वार्षिक योजना | 1966-69   | 12.2                              | 3.9                 | 12.2                               | 3.8                 | 9.8  | 1.5                 |
| चतुर्थ योजना  | 1969-74   | 11.1                              | 3.4                 | 11.0                               | 3.3                 | 8.5  | 1.0                 |
| पंचम योजना    | 1974-79   | 10.7                              | 5.0                 | 10.4                               | 5.0                 | 7.9  | 2.7                 |
| वार्षिक योजना | 1979-80   | 9.4                               | -5.0                | 8.3                                | -6.0                | 5.7  | -8.3                |
| छठी योजना     | 1980-85   | 15.2                              | 5.5                 | 15.1                               | 5.4                 | 12.7   | 3.2                 |
| सातवीं योजना  | 1985-90   | 14.4                              | 5.8                 | 14.2                               | 5.8                 | 11.8   | 3.6                 |
| वार्षिक योजना | 1990-91   | 16.5                              | 5.5                 | 16.7                               | 5.4                 | 14.3   | 3.3                 |
| वार्षिक योजना | 1991-92   | 15.0                              | 1.1                 | 14.3                               | 0.5                 | 12.0   | -1.5                |
| आठवीं योजना   | 1992-97   | 16.3                              | 6.8                 | 16.3                               | 6.7                 | 14.0   | 4.6                 |
| नवीं योजना    | 1997-2002 | 10.9                              | 5.6                 | 11.1                               | 5.5                 | 9.1  | 3.6                 |
|               | 2002-03   | 8.5                               | 4.2                 | 8.7                                | 4.2                 | 6.8  | 2.4                 |
|               | 2003-04   | 11.8                              | 8.5                 | 12.1                               | 9.0                 | 10.2   | 7.1                 |
| औसत           | 1951-2004 | 11.2                              | 4.5                 | 11.1                               | 4.4                 | 8.8  | 2.3                 |

#### सारणी-16 (ख) : प्रमुख खर्च समाहारों की वृद्धि दर

| योजना अवधि    |           | देशीय बाजार में निजी अंतिम उपभोग व्यय |                  | सरकारी अंतिम उपभोग व्यय |                  | सकल देशीय पूंजी निर्माण |                  | सकल बचत          |
|---------------|-----------|---------------------------------------|------------------|-------------------------|------------------|-------------------------|------------------|------------------|
|               |           | प्रचलित भावों पर                      | 1993-94 के भावों | प्रचलित भावों पर        | 1993-94 के भावों | प्रचलित भावों पर        | 1993-94 के भावों | प्रचलित भावों पर |
| प्रथम योजना   | 1951-56   | उप.नही है                             | 4.1              | 5.1                     | 1.2              | 13.2                    | 10.4             | 10.2             |
| द्वितीय योजना | 1956-61   | उप.नही है                             | 3.7              | 9.8                     | 6.1              | 13.1                    | 7.1              | 8.5              |
| तृतीय योजना   | 1961-66   | 8.8                                   | 2.6              | 16.6                    | 13.1             | 12.8                    | 7.5              | 14.4             |
| वार्षिक योजना | 1960-69   | 10.8                                  | 3.2              | 10.1                    | 2.8              | 5.2                     | -1.7             | 7.0              |
| चतुर्थ योजना  | 1969-74   | 10.6                                  | 2.4              | 11.0                    | 5.7              | 17.9                    | 7.3              | 19.1             |
| पंचम योजना    | 1974-79   | 10.3                                  | 4.4              | 13.6                    | 4.8              | 16.0                    | 6.9              | 16.6             |
| वार्षिक योजना | 1979-80   | 8.6                                   | -2.2             | 15.0                    | 6.3              | 4.6                     | -11.6            | 2.7              |
| छठी योजना     | 1980-85   | 14.4                                  | 5.0              | 16.4                    | 6.1              | 14.7                    | 4.0              | 13.7             |
| सातवीं योजना  | 1985-90   | 12.1                                  | 4.4              | 16.8                    | 7.8              | 19.5                    | 9.0              | 18.5             |
| वार्षिक योजना | 1990-91   | 14.3                                  | 4.5              | 14.0                    | 3.4              | 25.4                    | 13.7             | 22.8             |
| वार्षिक योजना | 1991-92   | 15.3                                  | 2.2              | 12.5                    | -0.7             | -1.5                    | -12.3            | 9.6              |
| आठवीं योजना   | 1992-97   | 15.2                                  | 5.1              | 14.5                    | 4.7              | 18.2                    | 9.6              | 17.4             |
| नवीं योजना    | 1997-2002 | 10.5                                  | 4.7              | 14.4                    | 8.1              | 9.2                     | 5.0              | 11.1             |
|               | 2002-03   | 6.5                                   | 2.8              | 2.9                     | -2.4             | 18.8                    | 17.4             | 20.7             |
|               | 2003-04   | 11.4                                  | 8.2              | 7.1                     | 3.7              | 19.1                    | 13.8             | 20.9             |
| औसत           | 1951-2003 | 11.7*                                 | 3.9              | 12.7                    | 5.8              | 14.3                    | 6.6              | 14.1             |

\* 1961-2004 से संबंधित

## 5. कारक आय

**5.01** सारणियां-17 (क), 17 (ख), 17 (ग), और 17 (घ) अर्थव्यवस्था के संगठित तथा असंगठित खण्डों हेतु पृथक-पृथक विस्तृत उद्योग समूहों की कारक आय का परिमाण तथा वितरण प्रस्तुत करती हैं। सारणी 17 (ख) से यह प्रमाणित होता है कि कुल निवल देशीय उत्पाद में संगठित क्षेत्र का भाग 1993-94 में 36.8 प्रतिशत से बढ़कर 2002-03 में 43.3 प्रतिशत हो गया है। सामान्यतः यही रूख कारक आय के दोनों घटकों जिनके नाम हैं, कर्मचारियों की क्षतिपूर्ति (सीई) तथा परिचालन अधिशेष (ओएस)/मिश्रित आय में भी प्रत्यक्षित होता है। सीई तथा ओएस/एमआई हेतु असंगठित खंड के भाग में गिरावट उसी क्रम में है।

संगठित और असंगठित क्षेत्रों से निवल देशीय उत्पाद में अंश  
2002-03

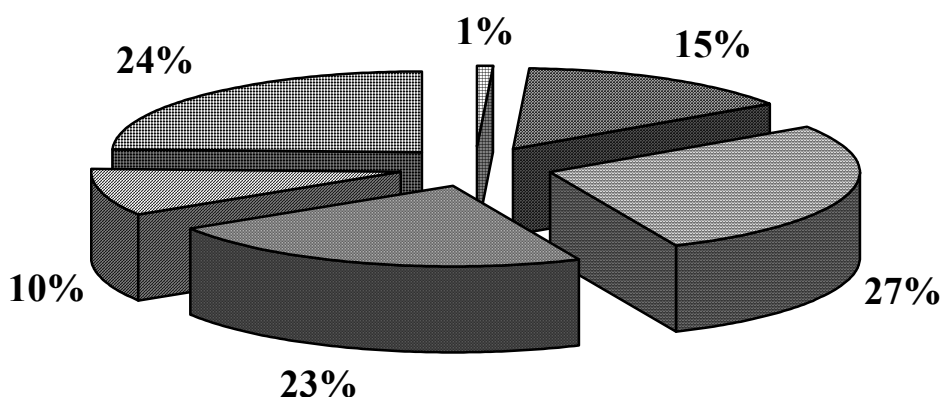

|   |  |
|---|--|
| ■ कृषि वानिकी मत्स्यन संगठित                  | ■ खनन, विनिर्माण, विद्युत एवं निर्माण संगठित |
| ■ सेवाएं संगठित                               | ■ कृषि वानिकी मत्स्यन असंगठित                |
| ■ खनन, विनिर्माण, विद्युत एवं निर्माण असंगठित | ■ सेवाएं असंगठित                             |

सारणी-17(क): वृहत उद्योग समूह में कारक आय

( करोड़ रुपये )

| उद्योग                                      |              | 1993-94 |         |        | 2002-03 |         |         |
|---|--------------|---------|---------|--------|---------|---------|---------|
|   |              | संगठित  | असंगठित | कुल    | संगठित  | असंगठित | कुल     |
| अ.<br>कृषि, वानिकी और<br>मत्स्यन            | 1. क.पा.     | 4206    | 36768   | 40974  | 10864   | 79724   | 90588   |
|   | 2. प.अ./मि.आ | 3840    | 185015  | 188855 | 8552    | 379156  | 387708  |
|   | 3. नि.मू.वृ. | 8046    | 221783  | 229829 | 19416   | 458880  | 478296  |
| ब.<br>खनन, विनिर्माण,<br>विद्युत और निर्माण | 1. क.पा.     | 53843   | 26673   | 80516  | 143364  | 101551  | 244915  |
|   | 2. प.अ./मि.आ | 52890   | 32833   | 85723  | 151297  | 90642   | 241939  |
|   | 3. नि.मू.वृ. | 106733  | 59506   | 166239 | 294661  | 192193  | 486854  |
| स.<br>सेवाएं                                | 1. क.पा.     | 95934   | 18538   | 114472 | 363215  | 60952   | 424167  |
|   | 2. प.अ./मि.आ | 46136   | 141316  | 187452 | 198217  | 434402  | 632619  |
|   | 3. नि.मू.वृ. | 142070  | 159854  | 301924 | 561432  | 495354  | 1056786 |
| द.<br>योग                                   | 1. क.पा.     | 153983  | 81979   | 235962 | 517443  | 242227  | 759670  |
|   | 2. प.अ./मि.आ | 102866  | 359164  | 462030 | 358066  | 904200  | 1262266 |
|   | 3. नि.मू.वृ. | 256849  | 441143  | 697992 | 875509  | 1146427 | 2021936 |



5.02 1993-94 से 2002-03 की अवधि के दौरान कर्मचारियों की क्षतिपूर्ति (सीई) तथा मिश्रित आय एमआई / परिचालन अधिशेष के संदर्भ में अखिल भारतीय स्तर पर एनडीपी का आकार 34: 66 से 38: 62 हो गया है।

**सारणी-17 (ख): संगठित और असंगठित क्षेत्रों के अनुसार कारक आय का भाग**

| उद्योग                                      |              | 1993-94 |         |       | 2002-03 |         |       |
|---|--------------|---------|---------|-------|---------|---------|-------|
|   |              | संगठित  | असंगठित | योग   | संगठित  | असंगठित | योग   |
| अ.<br>कृषि, वानिकी और<br>मत्स्यन            | 1. क.पा.     | 10.3    | 89.7    | 100.0 | 12.0    | 88.0    | 100.0 |
|   | 2. प.अ./मि.आ | 2.0     | 98.0    | 100.0 | 2.2     | 97.8    | 100.0 |
|   | 3. नि.मू.वृ. | 3.5     | 96.5    | 100.0 | 4.1     | 95.9    | 100.0 |
| ब.<br>खनन, विनिर्माण,<br>विद्युत और निर्माण | 1. क.पा.     | 66.9    | 33.1    | 100.0 | 58.5    | 41.5    | 100.0 |
|   | 2. प.अ./मि.आ | 61.7    | 38.3    | 100.0 | 62.5    | 37.5    | 100.0 |
|   | 3. नि.मू.वृ. | 64.2    | 35.8    | 100.0 | 60.5    | 39.5    | 100.0 |
| स.<br>सेवाएं                                | 1. क.पा.     | 83.8    | 16.2    | 100.0 | 85.6    | 14.4    | 100.0 |
|   | 2. प.अ./मि.आ | 24.6    | 75.4    | 100.0 | 31.3    | 68.7    | 100.0 |
|   | 3. नि.मू.वृ. | 47.1    | 52.9    | 100.0 | 53.1    | 46.9    | 100.0 |
| द.<br>योग                                   | 1. क.पा.     | 65.3    | 34.7    | 100.0 | 68.1    | 31.9    | 100.0 |
|   | 2. प.अ./मि.आ | 22.3    | 77.7    | 100.0 | 28.4    | 71.6    | 100.0 |
|   | 3. नि.मू.वृ. | 36.8    | 63.2    | 100.0 | 43.3    | 56.7    | 100.0 |

**सारणी 17 (ग): संगठित और असंगठित क्षेत्रों में वृहत उद्योग समूहों के अनुसार कारक आय का वितरण (प्रतिशतता भाग)**

| उद्योग                                      |              | 1993-94 |         |       | 2002-03 |         |       |
|---|--------------|---------|---------|-------|---------|---------|-------|
|   |              | संगठित  | असंगठित | योग   | संगठित  | असंगठित | योग   |
| अ.<br>कृषि, वानिकी और<br>मत्स्यन            | 1. क.पा.     | 1.6     | 8.3     | 5.9   | 1.2     | 7.0     | 4.5   |
|   | 2. प.अ./मि.आ | 1.5     | 41.9    | 27.1  | 1.0     | 33.1    | 19.2  |
|   | 3. नि.मू.वृ. | 3.1     | 50.3    | 32.9  | 2.2     | 40.0    | 23.7  |
| ब.<br>खनन, विनिर्माण,<br>विद्युत और निर्माण | 1. क.पा.     | 21.0    | 6.0     | 11.5  | 16.4    | 8.9     | 12.1  |
|   | 2. प.अ./मि.आ | 20.6    | 7.4     | 12.3  | 17.3    | 7.9     | 12.0  |
|   | 3. नि.मू.वृ. | 41.5    | 13.5    | 23.8  | 33.7    | 16.8    | 24.1  |
| स.<br>सेवाएं                                | 1. क.पा.     | 37.4    | 4.2     | 16.4  | 41.5    | 5.3     | 21.0  |
|   | 2. प.अ./मि.आ | 18.0    | 32.0    | 26.9  | 22.6    | 37.9    | 31.3  |
|   | 3. नि.मू.वृ. | 55.3    | 36.2    | 43.3  | 64.1    | 43.2    | 52.3  |
| द.<br>योग                                   | 1. क.पा.     | 60.0    | 18.6    | 33.8  | 59.1    | 21.1    | 37.6  |
|   | 2. प.अ./मि.आ | 40.0    | 81.4    | 66.2  | 40.9    | 78.9    | 62.4  |
|   | 3. नि.मू.वृ. | 100.0   | 100.0   | 100.0 | 100.0   | 100.0   | 100.0 |

संगठित और असंगठित क्षेत्रों में वृहत उद्योग समूहों के अनुसार कारक आय  
2002-03

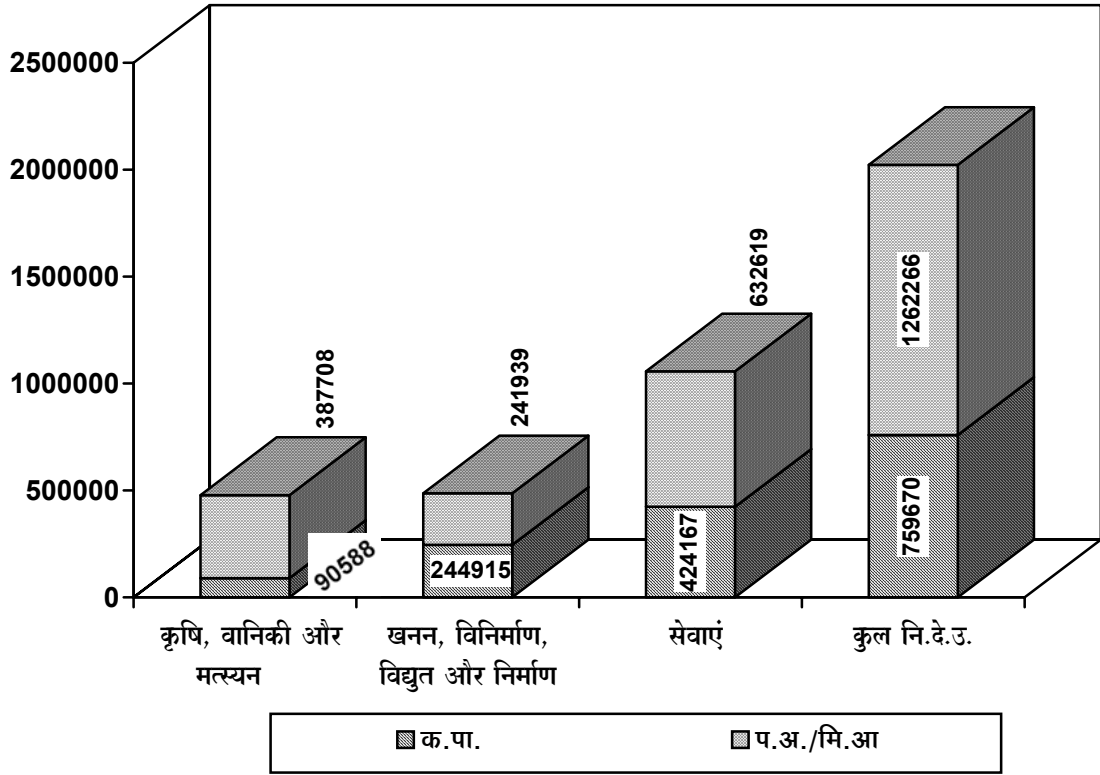

सारणी-17 (घ): वृहत उद्योग समूहों में कारक आय का भाग

| उद्योग                                   |              | 1993-94 |         |       | 2002-03 |         |       |
|--|--------------|---------|---------|-------|---------|---------|-------|
|  |              | संगठित  | असंगठित | योग   | संगठित  | असंगठित | योग   |
| अ.<br>कृषि, वानिकी और मत्स्यन            | 1. क.पा.     | 52.3    | 16.6    | 17.8  | 56.0    | 17.4    | 18.9  |
|  | 2. प.अ./मि.आ | 47.7    | 83.4    | 82.2  | 44.0    | 82.6    | 81.1  |
|  | 3. नि.मू.वृ. | 100.0   | 100.0   | 100.0 | 100.0   | 100.0   | 100.0 |
| ब.<br>खनन, विनिर्माण, विद्युत और निर्माण | 1. क.पा.     | 50.4    | 44.8    | 48.4  | 48.7    | 52.8    | 50.3  |
|  | 2. प.अ./मि.आ | 49.6    | 55.2    | 51.6  | 51.3    | 47.2    | 49.7  |
|  | 3. नि.मू.वृ. | 100.0   | 100.0   | 100.0 | 100.0   | 100.0   | 100.0 |
| स.<br>सेवाएं                             | 1. क.पा.     | 67.5    | 11.6    | 37.9  | 64.7    | 12.3    | 40.1  |
|  | 2. प.अ./मि.आ | 32.5    | 88.4    | 62.1  | 35.3    | 87.7    | 59.9  |
|  | 3. नि.मू.वृ. | 100.0   | 100.0   | 100.0 | 100.0   | 100.0   | 100.0 |
| द.<br>योग                                | 1. क.पा.     | 60.0    | 18.6    | 33.8  | 59.1    | 21.1    | 37.6  |
|  | 2. प.अ./मि.आ | 40.0    | 81.4    | 66.2  | 40.9    | 78.9    | 62.4  |
|  | 3. नि.मू.वृ. | 100.0   | 100.0   | 100.0 | 100.0   | 100.0   | 100.0 |

वर्ष 2005 तथा 2006 के दौरान राष्ट्रीय लेखा सांख्यिकी  
संबंधी विभिन्न विमोचनों के अग्रिम कैलेण्डर का विमोचन

सकल देशीय उत्पाद के तिमाही अनुमान

|     |                     |            |
|-----|---------------------|------------|
| (1) | 2004-05 की तिमाही 4 | 30.06.2005 |
| (2) | 2005-06 की तिमाही 1 | 30.09.2005 |
| (3) | 2005-06 की तिमाही 2 | 30.12.2005 |
| (4) | 2005-06 की तिमाही 3 | 31.03.2006 |
| (5) | 2005-06 की तिमाही 4 | 30.06.2006 |
| (6) | 2006-07 की तिमाही 1 | 29.09.2006 |
| (7) | 2006-07 की तिमाही 2 | 29.12.2006 |

तिमाही 1: अप्रैल-जून, तिमाही 2: जुलाई-सितंबर,  
तिमाही 3: अक्टूबर-दिसंबर, तिमाही 4: जनवरी-मार्च

सकल देशीय उत्पाद के वार्षिक अनुमान

|     |                                      |            |
|-----|--------------------------------------|------------|
| (1) | 2004-05 के लिए संशोधित अग्रिम अनुमान | 30.06.2005 |
| (2) | 2004-05 के लिए त्वरित अनुमान         | 31.01.2006 |
| (3) | 2005-06 के लिए अग्रिम अनुमान         | 07.02.2006 |
| (4) | 2005-06 के लिए संशोधित अग्रिम अनुमान | 30.06.2006 |

\*\*\*\*\*